

## NOTAS A LOS ESTADOS FINANCIEROS

### Introducción

Atendiendo a lo establecido por el artículo 17 de la Ley General de Contabilidad Gubernamental, cada ente público es responsable de su contabilidad, de la operación del sistema y en consecuencia de la información que proporciona para la integración de la Cuenta Pública.

De conformidad al artículo 46, fracción I, inciso g), 47, 48 y 49 de la Ley General de Contabilidad Gubernamental, así como, a la normatividad emitida por el Consejo Nacional de Armonización Contable, a continuación, se presentan las notas a los estados financieros del Instituto del Café de Chiapas, correspondiente al 31 de marzo de 2026, con los siguientes apartados:

- **Notas de Gestión Administrativa,**
- **Notas de Desglose, y**
- **Notas de Memoria (Cuentas de Orden).**

### NOTAS DE GESTIÓN ADMINISTRATIVA

#### 1. Autorización e Historia

##### **a) Fecha de Creación del Ente Público**

El Instituto del Café de Chiapas fue creado el 06 de marzo del 2014 mediante Decreto No. 432 aprobado por el Congreso del Estado y publicado en el Periódico Oficial No. 091-2ª. Sección y reformado mediante Decreto No. 031, publicado en el Periódico oficial No. 006 3ª sección 2ª parte, de fecha 31 de diciembre de 2018.

Es indispensable contar con un organismo que promueva la investigación, nuevas técnicas y tecnologías de producción y mercado, de sanidad e industrialización, que estimule a los productores, a los industriales e inversionistas y que además tenga vinculación con sistemas de información, colaboración técnica y tecnológica, con las diferentes entidades públicas y privadas, nacionales y extranjeras relacionadas con el cultivo, ampliando así el universo de oportunidades para el desarrollo y fomento del café.

En ese sentido se crea el Instituto del Café de Chiapas, como un organismo público descentralizado, no sectorizado de la Administración Pública Estatal, con personalidad jurídica y patrimonio propio, autonomía administrativa, presupuestal, técnica, de gestión, operación y ejecución, el cual será un organismo globalizador y rector de las acciones y programas que den como resultado el reordenamiento de objetivos productivos y comerciales, que atienda de manera integral el proceso de la cadena productiva y de valor del café, y que permita fortalecer al productor y al sistema productivo.

##### **b) Principales Cambios en su Estructura**

Derivado de la reestructuración administrativa establecida en la nueva Ley Orgánica de la Administración Pública del Estado de Chiapas, publicada mediante Decreto No. 020 del Periódico Oficial No. 414 Tomo III de fecha 8 de diciembre de 2018, Mediante oficio No. SH/CGRH/0192/019 de fecha 16 de enero del 2019, la Coordinación General de Recursos Humanos da a conocer a esta entidad el Dictamen Técnico No. SH/CGRH/DEO/234/2018,



en el que se autoriza la adecuación de estructura orgánica y de plantilla de plazas de este Instituto del Café de Chiapas. Así como dictamen técnico o. SH/CGRH/DEO/072/2019 de fecha 12 de marzo del 2019 y también es reformado mediante Decreto No. 031, publicado en el Periódico oficial No. 006 3ª sección 2ª parte, de fecha 31 de diciembre de 2018.

## 2. Panorama Económico y Financiero

La situación económica y financiera del Instituto del Café de Chiapas fue aceptable durante el ejercicio; debido a que fueron tomados en cuenta todos los lineamientos y normas emitidos por el Consejo Nacional de Armonización Contable (CONAC), y los recursos ministrados por la Secretaría de Finanzas fueron presupuestados y erogados de manera adecuada tanto presupuestal, contable y financiera.

## 3. Organización y Objeto Social

### a) Objeto Social

El Instituto del Café de Chiapas tiene como objeto fomentar la participación y concertación plural, democrática y representativa de los diversos sectores que conforman la cafecultura en el Estado de Chiapas, coadyuvar a su desarrollo integral y equitativo, mediante la planeación, diseño y ejecución de planes, programas y proyectos de origen gubernamental, social, y privado; así como, generar las condiciones y/o factores necesarios para su fortalecimiento, promoción, competitividad y posicionamiento en los diversos mercados regionales, nacionales e internacionales.

### b) Principal Actividad

Fortalecer, consolidar, defender la cafecultura Chiapaneca, con la finalidad de propiciar el desarrollo integral de cada uno de los sectores que conforman esta actividad productiva, haciéndola altamente interactiva, competitiva, rentable y posicionarla en los diversos mercados regionales, mediante un proceso de calidad total con reconocimiento mundial.

### c) Ejercicio Fiscal

Ejercicio 2026

### d) Régimen Jurídico

El Instituto del Café de Chiapas está registrada ante el Servicio de Administración Tributaria como persona moral con fines no lucrativos, cuya actividad económica es la administración pública estatal en general, y sus obligaciones son las siguientes:

- Presentar declaración y pago provisional o definitivo del Impuesto sobre la Renta (ISR).
- Presentar la declaración anual de entero de retenciones por salarios y asimilados a salarios.
- Presentar declaración informativa múltiple.
- Presentar declaración informativa de operaciones con terceros.

GOBIERNO CONSTITUCIONAL DEL ESTADO DE CHIAPAS  
INSTITUTO DEL CAFÉ DE CHIAPAS  
NOTAS A LOS ESTADOS FINANCIEROS  
DEL 1 DE ENERO AL 31 DE MARZO DE 2026  
(Cifras en Pesos)

**e) Consideraciones Fiscales del Ente**

El Instituto del Café de Chiapas, se ubica dentro de las personas morales a que se refiere el artículo 95 y 102 de la Ley del Impuesto sobre la Renta (LISR), pero tiene otras obligaciones como:

- Pagos provisionales o definitivos de retenciones de ISSS.
- Aportaciones patronales al INFONAVIT.
- Aportaciones patronales al IMSS.
- 2 % del Impuesto Sobre Nóminas.
- 10 % del ISR por arrendamiento de inmuebles.
- 2 % del Impuesto Sobre Nóminas a prestadores de servicios.

**f) Estructura Organizacional Básica**

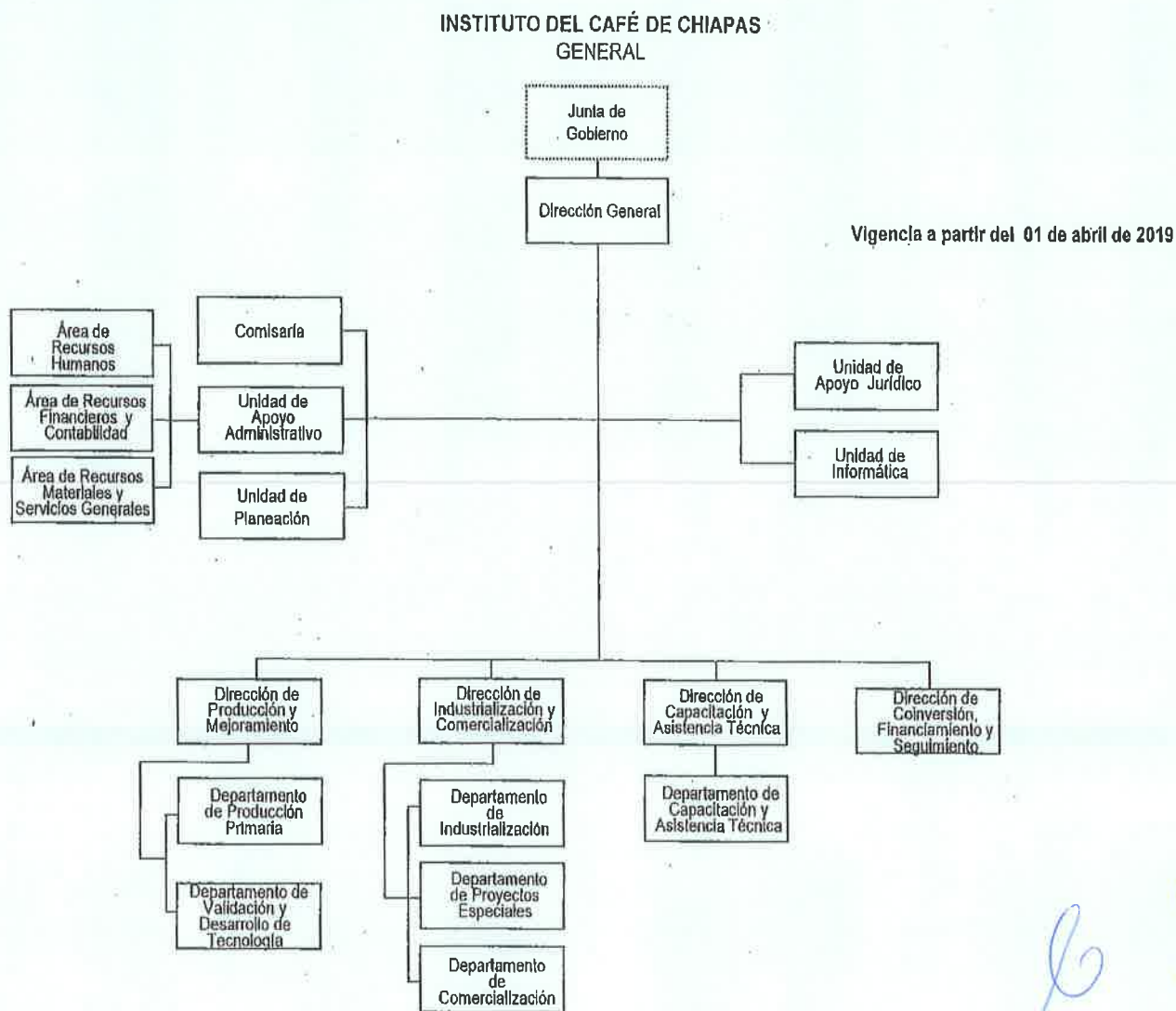

*[Handwritten signatures]*

**g) Fideicomisos de los cuales es Fideicomitente o Fideicomisario, y Contratos Análogos, incluyendo Mandatos de los cuales es parte**

(No Aplica)

#### **4. Bases de Preparación de los Estados Financieros**

Para llevar a cabo la preparación de los Estados Financieros del presente ejercicio se consideró lo siguiente:

**a) Si se ha observado la normatividad emitida por el CONAC y las disposiciones legales aplicables.**

Se ha observado las disposiciones legales de la Normatividad emitida por el CONAC y la Ley General de Contabilidad Gubernamental (LGCG), siendo congruente con la armonización contable en la emisión de los estados financieros.

**b) La normatividad aplicada para el reconocimiento, valuación y revelación de los diferentes rubros de la información financiera, así como las bases de medición utilizadas para la elaboración de los estados financieros; por ejemplo: costo histórico, valor de realización, valor razonable, valor de recuperación o cualquier otro método empleado y los criterios de aplicación de los mismos.**

Todas las cuentas que afectan económicamente al Instituto del Café de Chiapas, están cuantificados en términos monetarios y se registran al costo histórico. El costo histórico de las operaciones corresponde al monto erogado para su adquisición conforme a la documentación contable original justificativa y comprobatoria.

**c) Postulados Básicos de Contabilidad Gubernamental (PBCG).**

Las bases de preparación de los estados financieros del instituto del Café de Chiapas, aplican los postulados básicos siguientes:

1. Sustancia Económica
2. Entes Públicos
3. Existencia Permanente
4. Revelación Suficiente
5. Importancia Relativa
6. Registro e Integración Presupuestaria
7. Consolidación de la Información Financiera
8. Devengo Contable
9. Valuación
10. Dualidad Económica
11. Consistencia

**d) Normatividad supletoria. En caso de emplear varios grupos de normatividades (normatividades supletorias), deberá realizar la justificación razonable correspondiente, su alineación con los PBCG y a las características cualitativas asociadas descritas en el Marco Conceptual de Contabilidad Gubernamental (MCCG) y sus modificaciones.**

(No Aplica)





***e) Para las Entidades que por primera vez estén implementando la base devengado de acuerdo a la Ley de Contabilidad; deberán revelar las nuevas políticas de reconocimiento, su plan de implementación, revelar los cambios en las políticas, la clasificación y medición de las mismas, así como su impacto en la información financiera, y presentar los últimos estados financieros con la normatividad anteriormente utilizada con las nuevas políticas para fines de comparación en la transición a la base de devengado.***

(No Aplica)

## **5. Políticas de Contabilidad Significativas**

(No Aplica)

## **6. Posición en Moneda Extranjera y Protección por Riesgo Cambiario**

(No Aplica)

## **7. Reporte Analítico del Activo**

En las reglas específicas del Registro y Valoración del Patrimonio emitidas por el Consejo Nacional de Armonización Contable, se definió como vida útil de un activo, al periodo durante el que se espera utilizar el activo, además, se menciona que se considerará que un activo tiene una vida útil indefinida cuando, sobre la base de un análisis de todos los factores relevantes, no exista un límite previsible al periodo a lo largo del cual se espera que el activo genere rendimientos económicos o potencial de servicio, o a la utilización en la producción de bienes y servicios públicos. Con base en estas reglas, los activos del Instituto del Café de Chiapas, sitúa la valoración de sus bienes tangibles aplicando la depreciación, utilizando el procedimiento establecido por el Consejo Nacional de Armonización Contable (CONAC).

Las principales variaciones que presenta el activo del 1 de enero al 31 de marzo de 2026, se integra de la siguiente manera:

- a) La variación positiva por \$ 18,861,445.36, del rubro efectivo y equivalentes se debe a pago de Pasivos del ejercicio fiscal 2025, por concepto de servicios personales y servicio de energía eléctrica, así como por la disponibilidad de recursos ministrados durante el primer trimestre por concepto de subsidios a la producción.

## **8. Fideicomisos, Mandatos y Análogos**

El Instituto del Café de Chiapas no tiene Fideicomisos bajo su responsabilidad o donde se haya hecho aportación de recursos alguna.



## 9. Reporte de la Recaudación

(No Aplica)

## 10. Información sobre la Deuda y el Reporte Analítico de la Deuda

(No Aplica)

## 11. Calificaciones Otorgadas

(No Aplica)

## 12. Proceso de Mejora

### *a) Principales Políticas de Control Interno*

Manual de Procedimientos: Nos indica los procedimientos que debemos seguir de forma ordenada en el desarrollo de las actividades; evitando duplicidad de esfuerzos.

Ley General de Contabilidad Gubernamental (LGCG): Nos establece los criterios generales que rigen la contabilidad gubernamental y la emisión de información financiera, incluyendo la presupuestaria y programática en forma razonable y transparente.

Normatividad Contable: Tiene por objeto efectuar el registro contable de los recursos públicos y la preparación de informes financieros de forma armonizada, que dan transparencia para la interpretación, evaluación, fiscalización y entrega de informes; regulando las operaciones contables.

Normas Presupuestarias: Nos indica cómo se ejecuta el gasto público, administrándolo con eficiencia, eficacia, economía, transparencia y honradez, para rendir cuentas de los recursos públicos, así mismo contribuir a fortalecer la armonización presupuestaria y contable.

### *b) Medidas de Desempeño Financiero, Metas y Alcance*

A través del proceso de armonización contable, se da un cambio trascendental para atender en tiempo y forma el nuevo esquema de la contabilidad gubernamental, logrando resultados en materia de información financiera, transparencia y rendición de cuentas, así como, mantener la liquidez y solvencia económica.

## 13. Información por Segmentos

(No Aplica)

## 14. Eventos Posteriores al Cierre

(No Aplica)



## 15. Partes Relacionadas

"No existen partes relacionadas que pudieran ejercer influencia significativa sobre la toma de decisiones financieras y operativas"

## 16. Responsabilidad sobre la Presentación Razonable de la Información Contable

"Bajo protesta de decir verdad declaramos que los Estados Financieros y sus Notas, son razonablemente correctos y son responsabilidad del emisor"

## NOTAS DE DESGLOSE

### NOTAS AL ESTADO DE ACTIVIDADES

El Estado de Actividades refleja el resultado entre el saldo total de los ingresos captados y el saldo total de los gastos incurridos por el Instituto del Café de Chiapas, cuya diferencia positiva o negativa determina el ahorro o desahorro del 1 de enero al 31 de marzo de 2026, sin considerar la inversión física en Bienes Muebles e Inmuebles, Infraestructura y Construcciones en Proceso. De esta forma el resultado durante este periodo refleja un ahorro por \$ 13,806,684.61.

### Ingresos y Otros Beneficios

#### *Participaciones, Aportaciones, Convenios, Incentivos Derivados de la Colaboración Fiscal, Fondos Distintos de Aportaciones, Transferencias, Asignaciones, Subsidios y Subvenciones, y Pensiones y Jubilaciones*

Al 31 de marzo de 2026, el 15 % o más de este rubro están integrados por recursos presupuestales radicados a través de transferencias que la Secretaría de Finanzas realiza con base al presupuesto autorizado, para llevar a cabo las actividades del Instituto del Café de Chiapas.

#### **PARTICIPACIONES, APORTACIONES, CONVENIOS, INCENTIVOS DERIVADOS DE LA COLABORACIÓN FISCAL, FONDOS DISTINTOS DE APORTACIONES, TRANSFERENCIAS, ASIGNACIONES, SUBSIDIOS Y SUBVENCIONES, Y PENSIONES Y JUBILACIONES**

( Cifras en Pesos )

CONCEPTO	NATURALEZA	2026	2025
Transferencias, Asignaciones, Subsidios y Subvenciones, y Pensiones y Jubilaciones	Acreedora	\$ 29,336,427.73	\$ 27,996,545.06
<b>SUMAS</b>		<b>\$ 29,336,427.73</b>	<b>\$ 27,996,545.06</b>

### Otros Ingresos y Beneficios

El rubro de Otros Ingresos y Beneficios, corresponden a ingresos obtenidos al 31 de marzo de 2026. A continuación se explican aquellas que en lo individual representan el 15 % o más del total de las mismas, integrado por: Otros Ingresos y Beneficios Varios con un importe de \$ 1.38 por concepto de depósitos en efectivo por apertura de cuentas bancarias del ejercicio 2026 y bonificaciones bancarias correspondientes al primer trimestre del presente ejercicio.

#### OTROS INGRESOS Y BENEFICIOS

( Cifras en Pesos )

CONCEPTO	NATURALEZA	2026	2025
Otros Ingresos y Beneficios Varios	Acreeedora	\$ 1.38	\$ 0.30
<b>SUMAS</b>		<b>\$ 1.38</b>	<b>\$ 0.30</b>

### Gastos y Otras Pérdidas

#### Gastos de Funcionamiento

Los gastos de funcionamiento lo integran todas las erogaciones realizadas en la operatividad al 31 de marzo de 2026, principalmente en los capítulos 1000 Servicios Personales, 2000 Materiales y Suministros, y 3000 Servicios Generales.

Del total de los Gastos de Funcionamiento, se explican aquellas que en lo individual representan el 15 % o más, de la totalidad de las mismas, el cual se integra de la siguiente manera: el importe de \$ 4,547,593.69 correspondiente a pagos de sueldos y salarios y demás prestaciones del personal que labora en el Instituto del Café de Chiapas, así como, el importe de \$ 1,527,777.49 del capítulo 3000 Servicios Generales, por concepto de servicios recibidos durante la operatividad, correspondiente al 31 de marzo de 2026.

#### GASTOS DE FUNCIONAMIENTO

( Cifras en Pesos )

CONCEPTO	2026	2025
Servicios Personales	\$ 4,547,593.69	\$ 23,324,054.34
Materiales y Suministros	100,525.32	800,277.60
Servicios Generales	1,527,777.49	1,268,814.35
<b>SUMAS</b>	<b>\$ 6,175,896.50</b>	<b>\$ 25,393,146.29</b>

#### Transferencias, Asignaciones, Subsidios y Otras Ayudas

Las Transferencias, Asignaciones, Subsidios y Otras Ayudas, que en lo individual representan el 15 % o más del total del rubro, lo integran todas las erogaciones realizadas en la operatividad al 31 de marzo de 2026, principalmente por el importe de \$ 9,353,848.00, por concepto de subsidios a la producción.





GOBIERNO CONSTITUCIONAL DEL ESTADO DE CHIAPAS  
INSTITUTO DEL CAFÉ DE CHIAPAS  
NOTAS A LOS ESTADOS FINANCIEROS  
DEL 1 DE ENERO AL 31 DE MARZO DE 2026  
(Cifras en Pesos)

**TRANSFERENCIAS, ASIGNACIONES, SUBSIDIOS Y OTRAS AYUDAS**

( Cifras en Pesos )

CONCEPTO	2026	2025
Subsidios y Subvenciones	\$ 9,353,848.00	\$ 2,190,060.99
<b>SUMAS</b>	<b>\$ 9,353,848.00</b>	<b>\$ 2,190,060.99</b>

**NOTAS AL ESTADO DE SITUACIÓN FINANCIERA**

El Estado de Situación Financiera muestra la posición financiera del Instituto del Café de Chiapas, valuados y elaborados de acuerdo con los Postulados Básicos de Contabilidad Gubernamental, Normas y Metodología para la Emisión de Información Financiera y Estructura de los Estados Financieros del Ente Público y Características de sus Notas, emitidos por el Consejo Nacional de Armonización Contable (CONAC), el cual refleja los bienes y derechos que se clasifican en rubros de acuerdo a su disponibilidad de liquidez al igual que sus obligaciones o compromisos, agrupándolas con relación a su exigibilidad.

**ACTIVO**

El activo se compone de los fondos, valores, derechos y bienes cuantificados en términos monetarios, los cuales dispone el Instituto del Café de Chiapas, para la operatividad y la prestación de servicios públicos, éste se integra como sigue:

**Circulante**

**Efectivo y Equivalentes**

El rubro de efectivo y equivalentes al 31 de marzo de 2026, asciende a \$ 23,082,842.73, el cual representa el 100 % del total de activo circulante, se integra por la disponibilidad financiera para cubrir los compromisos de pagos a los diferentes proveedores, así como, pagos de impuestos y otras contribuciones, en su mayoría se debe a recursos pendientes de pago por concepto de subsidios a la producción de Proyectos de Inversión del presente ejercicio fiscal y de ejercicios anteriores (ADEFAS ejercicio fiscal 2015).

**EFFECTIVO Y EQUIVALENTES**

( Cifras en Pesos )

CONCEPTO	2026	2025
Bancos/Dependencias y Otros	\$ 8,927.22	\$ 8,925.84
Fondos con Afectación Específica	23,073,915.51	4,212,471.53
<b>SUMAS</b>	<b>\$ 23,082,842.73</b>	<b>\$ 4,221,397.37</b>

GOBIERNO CONSTITUCIONAL DEL ESTADO DE CHIAPAS  
INSTITUTO DEL CAFÉ DE CHIAPAS  
NOTAS A LOS ESTADOS FINANCIEROS  
DEL 1 DE ENERO AL 31 DE MARZO DE 2026  
(Cifras en Pesos)

FONDOS CON AFECTACIÓN ESPECÍFICA	2026	2025
Ingresos Estatales	\$ 2,646,985.00	\$ 2,646,985.00
Fondo General de Participaciones	1,169,758.24	1,418,008.94
Fondo de Compensación a Entidades Pobres	17,394,918.52	0.00
Fondo de Fiscalización y Recaudación	222.97	115,792.82
ISR Participable Estatal	1,637,246.76	4,716.04
Impuesto a la Venta Final de Gasolinas y Diésel	93,738.57	26,968.73
Participación por Impuestos Especiales	131,045.45	0.00
<b>SUMAS</b>	<b>\$ 23,073,915.51</b>	<b>\$ 4,212,471.53</b>

## No Circulante

### Bienes Muebles

Este rubro representa los bienes muebles que son propiedad del Instituto del Café de Chiapas, como son: Mobiliario y Equipo de Administración, Vehículos y Equipo de Transporte y Maquinaria, Otros Equipos y Herramientas, que aún se encuentran en buenas condiciones y que son básicos para la operatividad y el desarrollo de las funciones de las diferentes áreas del mismo; los cuales fueron adquiridos con recursos presupuestales del ejercicio en curso y de ejercicios anteriores. También, se incluyen los bienes obtenidos mediante transferencias de otros entes públicos.

Al 31 de marzo de 2026, este rubro asciende a \$ 2,815,810.34 y representa el 13 % mayor del activo no circulante.

### BIENES MUEBLES ( Cifras en Pesos )

CONCEPTO	2026	2025
Mobiliario y Equipo de Administración	\$ 279,198.16	\$ 279,198.16
Vehículos y Equipo de Transporte	2,296,081.24	2,296,081.24
Maquinaria, Otros Equipos y Herramientas	240,530.84	240,530.84
<b>SUMAS</b>	<b>\$ 2,815,810.24</b>	<b>\$ 2,815,810.24</b>

### Depreciación, Deterioro y Amortización Acumulada de Bienes

Este rubro representa la depreciación aplicada a los bienes tangibles que son propiedad del Instituto del Café de Chiapas, utilizando el procedimiento establecido por el Consejo Nacional de Armonización Contable (CONAC), aplicados en el ejercicio 2026.

Al periodo que se informa, este rubro presenta una cifra negativa de \$ 1,916,053.17, el cual refleja una disminución del 13 % del activo no circulante.





**DEPRECIACIÓN, DETERIORO Y AMORTIZACIÓN ACUMULADA DE BIENES**

( Cifras en Pesos )

CONCEPTO	2026	2025
Depreciación Acumulada de Bienes Muebles	\$ (1,916,053.17)	\$ (1,916,053.17)
<b>SUMAS</b>	<b>\$ (1,916,053.17)</b>	<b>\$ (1,916,053.17)</b>

DEPRECIACIÓN ACUMULADA DE BIENES MUEBLES	MONTO DEL BIEN	DEPRECIACIÓN DEL EJERCICIO	DEPRECIACIÓN ACUMULADA	TASA APLICADA
Mobiliario y Equipo de Administración	\$ 279,198.16	\$ 0.00	\$ (276,522.20)	20 y 33.3 %
Vehículos y Equipo de Transporte	2,296,081.24	0.00	(1,597,770.97)	20 %
Maquinaria, Otros Equipos y Herramientas	240,530.84	0.00	(41,760.00)	10 %
<b>SUMAS</b>	<b>\$ 2,815,810.24</b>	<b>\$ 0.00</b>	<b>\$ (1,916,053.17)</b>	

## PASIVO

Es el conjunto de cuentas que permite el registro de las obligaciones contraídas por el Instituto del Café de Chiapas, para el desarrollo de sus funciones y la prestación de los servicios públicos. Al 31 de marzo de 2026, los estados financieros reflejan principalmente pasivo circulante o corto plazo, es decir, aquellas obligaciones en que la exigibilidad de pago es menor a un año, así también, pasivo no circulante o largo plazo que representa las obligaciones con vencimiento posterior a un año.

### Circulante

#### *Cuentas por Pagar a Corto Plazo*

Al 31 de marzo de 2026, este rubro asciende a \$ 6,094,523.28, el cual representa el 100 % del total del pasivo circulante, se integra principalmente por las prestaciones salariales como son: aportaciones patronales al IMSS. Así mismo, por los compromisos contraídos por la adquisición de bienes de consumo e inventariables, y por la contratación de servicios con proveedores, necesarios para el funcionamiento del ente público, las cuales se encuentran pendiente de pago.

También, se incluyen las transferencias otorgadas por pagar a corto plazo, por concepto de Subsidios a la Producción.

Además, se integra por las retenciones y contribuciones a favor de terceros como son: ISR por Sueldos y Salarios, Infonacot,, Cuota IMSS, y Crédito Vivienda INFONAVIT, los cuales se encuentran pendientes de enterar.

GOBIERNO CONSTITUCIONAL DEL ESTADO DE CHIAPAS  
INSTITUTO DEL CAFÉ DE CHIAPAS  
NOTAS A LOS ESTADOS FINANCIEROS  
DEL 1 DE ENERO AL 31 DE MARZO DE 2026  
(Cifras en Pesos)

**CUENTAS POR PAGAR A CORTO PLAZO**

( Cifras en Pesos )

CONCEPTO	VENCIMIENTO (DÍAS)	2026	2025
Servicios Personales por Pagar a Corto Plazo	≤ 365	\$ 68,154.75	\$ 345,227.59
Proveedores por Pagar a Corto Plazo	≤ 365	1,298,617.45	14,678.31
Transferencias Otorgadas por Pagar a Corto Plazo	≤ 365	4,453,848.00	0.00
Retenciones y Contribuciones por Pagar a Corto Plazo	≤ 365	273,903.08	679,856.63
<b>SUMAS</b>		<b>\$ 6,094,523.28</b>	<b>\$ 1,039,762.53</b>

**No Circulante**

***Pasivos Diferidos a Largo Plazo***

El saldo de este rubro al 31 de marzo de 2026 es de \$ 2,964,370.93, y representa el 100 % del total del pasivo no circulante, el cual se integra por el registro de prestaciones salariales por Laudo Laboral del Instituto del Café de Chiapas, como son: Sueldos, así como, las aportaciones patronales del 2% del Impuesto Sobre Nóminas.

Se incluyen en este rubro, el registro de las retenciones por servicios personales, por concepto de ISSS.

Por otra parte, dentro de este rubro se encuentran registros saldos por concepto de Subsidios a la Producción (ADEFAS), del programa: Manejo Sustentable y Control de la Roya del Cafeto.

**PASIVOS DIFERIDOS A LARGO PLAZO**

( Cifras en Pesos )

CONCEPTO	VENCIMIENTO (DÍAS)	2026	2025
Otros Pasivos Diferidos a Largo Plazo	> 365	\$ 2,964,370.93	\$ 2,964,370.93
<b>SUMAS</b>		<b>\$ 2,964,370.93</b>	<b>\$ 2,964,370.93</b>

**NOTAS AL ESTADO DE VARIACIÓN EN LA HACIENDA PÚBLICA**

La Hacienda Pública representa el importe de los bienes y derechos que son propiedad del Instituto del Café de Chiapas, dicho importe es modificado principalmente por el resultado positivo obtenido al 31 de marzo de 2026, el cual asciende a \$ 13,806,684.61.

El Estado de Variación en la Hacienda Pública muestra las modificaciones o cambios realizados en la Hacienda Pública, dichas variaciones representan las adquisiciones de bienes muebles e inmuebles consideradas como inversión, de la misma manera, es afectado por el resultado derivado del registro de operaciones de ejercicios anteriores por traspaso de saldos; a la fecha que se informa, la Hacienda Pública refleja un saldo de \$ 14,923,705.59.

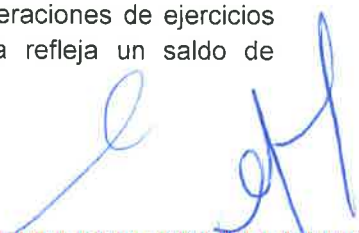



INSTITUTO DEL CAFÉ DE CHIAPAS  
NOTAS A LOS ESTADOS FINANCIEROS  
DEL 1 DE ENERO AL 31 DE MARZO DE 2026  
(Cifras en Pesos)

Así también, es modificado por el aumento o disminución al patrimonio, derivado del registro de movimientos realizados durante el periodo que se informa. A la fecha que se informa la modificación neta positiva al patrimonio es de \$ 13,806,684.61

HACIENDA PÚBLICA/PATRIMONIO  
( Cifras en Pesos )

CONCEPTO	2026	2025
Patrimonio Generado	\$ 14,923,705.59	\$ 1,117,020.98
<b>SUMAS</b>	<b>\$ 14,923,705.59</b>	<b>\$ 1,117,020.98</b>

**Patrimonio Contribuido**

Este rubro no presenta saldos al 31 de marzo de 2026.

**Patrimonio Generado**

**Resultado del Ejercicio (Ahorro/Desahorro)**

El resultado positivo obtenido al periodo que se informa asciende a \$ 13,806,684.61 y representa las adquisiciones de bienes muebles e inmuebles consideradas como inversión, así como, la disponibilidad financiera para cubrir gastos de operación y/o inversión y por concepto de Subsidios a la Producción de los proyectos de Inversión ejercicio 2026.

RESULTADO DEL EJERCICIO (AHORRO/DESAHORRO)  
( Cifras en Pesos )

CONCEPTO	PROCEDENCIA	2026	2025
Resultado del Ejercicio (Ahorro/Desahorro)	Ingresos y Otros Beneficios menos Gastos y Otras Pérdidas	\$ 13,806,684.61	\$ 321,750.65
<b>SUMAS</b>		<b>\$ 13,806,684.61</b>	<b>\$ 321,750.65</b>

**Resultados de Ejercicios Anteriores**

Este rubro se integra principalmente por saldos de años anteriores, así como, por el traspaso del resultado del ejercicio anterior, efectuado al inicio del presente ejercicio.

RESULTADOS DE EJERCICIOS ANTERIORES  
( Cifras en Pesos )

CONCEPTO	PROCEDENCIA	2026	2025
Resultados de Ejercicios Anteriores	Traspaso de Saldos.	\$ 1,117,020.98	\$ 795,270.33
<b>SUMAS</b>		<b>\$ 1,117,020.98</b>	<b>\$ 795,270.33</b>



## NOTAS AL ESTADO DE FLUJOS DE EFECTIVO

El Estado de Flujos de Efectivo, muestra los flujos de efectivo del Instituto del Café de Chiapas, conformado por los elementos básicos: origen y aplicación de los recursos.

### *Flujo de Efectivo de las Actividades de Operación*

Durante el periodo que se informa, los orígenes de actividades de operación cobrados fueron por la cantidad de \$ 29,336,429.11. Las aplicaciones de actividades de operación pagadas por el periodo comprendido del 1 de enero al 31 de marzo de 2026, asciende a \$ 15,529,744.50, el cual refleja un flujo neto positivo por actividades de operación por un importe de \$ 13,806,684.61.

### *Flujo de Efectivo de las Actividades de Inversión*

Durante el periodo que se informa, los orígenes de actividades de inversión cobrados fueron por la cantidad de \$ 321,750.65. Las aplicaciones de actividades de inversión pagadas por el periodo comprendido del 1 de enero al 31 de marzo de 2026, asciende a \$ 321,750.65, el cual no refleja un flujo neto por actividades de inversión.

### *Flujo de Efectivo de las Actividades de Financiamiento*

Durante el periodo que se informa, los orígenes de actividades de financiamiento cobrados fueron por la cantidad de \$ 5,737,787.14. Las aplicaciones de actividades de financiamiento pagadas por el periodo comprendido del 1 de enero al 31 de marzo de 2026, asciende a \$ 683,026.39, el cual refleja un flujo neto positivo por actividades de financiamiento por un importe de \$ 5,054,760.75.

### *Incremento/Disminución Neta en el Efectivo y Equivalentes al Efectivo*

El incremento neto en el efectivo y equivalentes al 31 de marzo de 2026 tiene un saldo de \$ 18,861,445.36.

### *Efectivo y Equivalentes al Efectivo al Final del Ejercicio*

Las cifras del efectivo y equivalentes al efectivo, al final del ejercicio que figuran en la última parte del Estado de Flujos de Efectivo, es el siguiente:

#### EFFECTIVO Y EQUIVALENTES AL EFECTIVO AL FINAL DEL EJERCICIO

( Cifras en Pesos )

CONCEPTO	2026	2025
Efectivo y Equivalentes al Efectivo al Final del Ejercicio	\$ 23,082,842.73	\$ 4,221,397.37



GOBIERNO CONSTITUCIONAL DEL ESTADO DE CHIAPAS  
INSTITUTO DEL CAFÉ DE CHIAPAS  
NOTAS A LOS ESTADOS FINANCIEROS  
DEL 1 DE ENERO AL 31 DE MARZO DE 2026  
(Cifras en Pesos)

### **Efectivo y Equivalentes**

El análisis de los saldos inicial y final del efectivo y equivalentes al efectivo, al final del ejercicio del estado de flujos de efectivo, respecto a la composición del rubro de efectivo y equivalentes es como sigue:

#### **EFFECTIVO Y EQUIVALENTES** ( Cifras en Pesos )

CONCEPTO	2026	2025
Bancos/Dependencias y Otros	\$ 8,927.22	\$ 8,925.84
Fondos con Afectación Específica	23,073,915.51	4,212,471.53
<b>TOTAL</b>	<b>\$ 23,082,842.73</b>	<b>\$ 4,221,397.37</b>

### **Adquisiciones de las Actividades de Inversión efectivamente pagadas**

Al 31 de marzo de 2026, se realizaron adquisiciones de las Actividades de Inversión efectivamente pagadas, respecto del apartado de aplicación, mismas que a continuación de describen:

#### **ADQUISICIONES DE ACTIVIDADES DE INVERSIÓN EFECTIVAMENTE PAGADAS** ( Cifras en Pesos )

CONCEPTO	2026	2025
Bienes Inmuebles, Infraestructura y Construcciones en Proceso	\$ 0	\$ 0
Bienes Muebles	0	198,770.84
Maquinaria, Otros Equipos y Herramientas	0	198,770.84
Otras Inversiones	321,750.65	155,288.66
<b>TOTAL</b>	<b>\$ 321,750.65</b>	<b>\$ 354,059.50</b>

### **Conciliación de Flujos de Efectivo Netos**

A continuación, se presenta la Conciliación de los Flujos de Efectivo Netos de las Actividades de Operación y saldos de Resultado del Ejercicio (Ahorro/Desahorro):

#### **CONCILIACIÓN DE FLUJOS DE EFECTIVO NETOS** ( Cifras en Pesos )

CONCEPTO	2026	2025
Resultado del Ejercicio Ahorro/Desahorro	\$ 13,806,684.61	\$ 321,750.65
Movimientos de partidas (o rubros) que no afectan al efectivo	0	0
Disminución de Inventarios	0	0
<b>Flujos de Efectivo Netos de las Actividades de Operación</b>	<b>\$ 13,806,684.61</b>	<b>\$ 321,750.65</b>

## CONCILIACIÓN ENTRE LOS INGRESOS PRESUPUESTARIOS Y CONTABLES, ASÍ COMO ENTRE LOS EGRESOS PRESUPUESTARIOS Y LOS GASTOS CONTABLES

De conformidad a lo dispuesto por el "Acuerdo por el que se emite el formato de conciliación entre los ingresos presupuestarios y contables, así como entre los egresos presupuestarios y los gastos contables" y sus modificaciones, dictado por el Consejo Nacional de Armonización Contable, a continuación, se presenta la conciliación contable-presupuestaria, correspondiente del 1 de enero al 31 de marzo de 2026:

### INSTITUTO DEL CAFÉ DE CHIAPAS CONCILIACIÓN ENTRE LOS INGRESOS PRESUPUESTARIOS Y CONTABLES DEL 1 DE ENERO AL 31 DE MARZO DE 2026 ( Cifras en Pesos )

CONCEPTO	2026
<b>1. Total de Ingresos Presupuestarios</b>	<b>\$ 29,336,427.73</b>
<b>2. Más Ingresos Contables No Presupuestarios</b>	<b>1.38</b>
2.1 Ingresos Financieros	0
2.2 Incremento por Variación de Inventarios	0
2.3 Disminución del Exceso de Estimaciones por Pérdida o Deterioro u Obsolescencia	0
2.4 Disminución del Exceso de Provisiones	0
2.5 Otros Ingresos y Beneficios Varios	1.38
2.6 Otros Ingresos Contables No Presupuestarios	0
<b>3. Menos Ingresos Presupuestarios No Contables</b>	<b>0</b>
3.1 Aprovechamientos Patrimoniales	0
3.2 Ingresos Derivados de Financiamientos	0
3.3 Otros Ingresos Presupuestarios No Contables	0
<b>4. Total de Ingresos Contables</b>	<b>\$ 29,336,429.11</b>





GOBIERNO CONSTITUCIONAL DEL ESTADO DE CHIAPAS  
INSTITUTO DEL CAFÉ DE CHIAPAS  
NOTAS A LOS ESTADOS FINANCIEROS  
DEL 1 DE ENERO AL 31 DE MARZO DE 2026  
(Cifras en Pesos)

INSTITUTO DEL CAFÉ DE CHIAPAS  
CONCILIACIÓN ENTRE LOS EGRESOS PRESUPUESTARIOS Y LOS GASTOS CONTABLES  
DEL 1 DE ENERO AL 31 DE MARZO DE 2026  
( Cifras en Pesos )

CONCEPTO	2026
<b>1. Total de Egresos Presupuestarios</b>	<b>\$ 15,529,744.50</b>
<b>2. Menos Egresos Presupuestarios No Contables</b>	<b>0</b>
2.1 Materias Primas y Materiales de Producción y Comercialización	0
2.2 Materiales y Suministros	0
2.3 Mobiliario y Equipo de Administración	0
2.4 Mobiliario y Equipo Educativo y Recreativo	0
2.5 Equipo e Instrumental Médico y de Laboratorio	0
2.6 Vehículos y Equipo de Transporte	0
2.7 Equipo de Defensa y Seguridad	0
2.8 Maquinaria, Otros Equipos y Herramientas	0
2.9 Activos Biológicos	0
2.10 Bienes Inmuebles	0
2.11 Activos Intangibles	0
2.12 Obra Pública en Bienes de Dominio Público	0
2.13 Obra Pública en Bienes Propios	0
2.14 Acciones y Participaciones de Capital	0
2.15 Compra de Títulos y Valores	0
2.16 Concesión de Préstamos	0
2.17 Inversiones en Fideicomisos, Mandatos y Otros Análogos	0
2.18 Provisiones para Contingencias y Otras Erogaciones Especiales	0
2.19 Amortización de la Deuda Pública	0
2.20 Adeudos de Ejercicios Fiscales Anteriores (ADEFAS)	0
2.21 Otros Egresos Presupuestarios No Contables	0
<b>3. Más Gastos Contables No Presupuestarios</b>	<b>0</b>
3.1 Estimaciones, Depreciaciones, Deterioros, Obsolescencia y Amortizaciones	0
3.2 Provisiones	0
3.3 Disminución de Inventarios	0
3.4 Otros Gastos	0
3.5 Inversión Pública no Capitalizable	0
3.6 Materiales y Suministros (consumos)	0
3.7 Otros Gastos Contables No Presupuestarios	0
<b>4. Total de Gastos Contables</b>	<b>\$ 15,529,744.50</b>

### NOTAS DE MEMORIA (CUENTAS DE ORDEN)

Las Notas de Memoria contienen información sobre las cuentas de orden tanto contables como presupuestarias que se utilizan para registrar los movimientos de valores que no afecten o modifiquen el Estado de Situación Financiera del Instituto del Café de Chiapas, sin embargo, su incorporación en libros es necesaria con fines de recordatorio, de control y en general sobre los aspectos administrativos, o bien, para consignar sus derechos o responsabilidades contingentes que puedan, o no, presentarse en el futuro.

Al 31 de marzo de 2026, las cuentas que se manejan para efectos de estas Notas son las siguientes:

#### Cuentas de Orden Contables

##### *Bienes en Concesionados o en Comodato*

Al 31 de marzo de 2026, los registros son originados por bienes muebles e inmuebles en contrato de comodato, los cuales se encuentran registrados en la cuenta de bienes bajo contrato de comodato, los cuales fueron celebrados con la Secretaría de Turismo y el Instituto de Patrimonio del Estado de Chiapas.

#### CUENTAS DE ORDEN CONTABLES

( Cifras en Pesos )

CONCEPTO	2026
Valores	\$ 0
Emisión de Obligaciones	0
Avales y Garantías	0
Juicios	0
Mediante Proyectos para Prestación de Servicios (PPS) y Similares	0
Bienes en Concesionados o en Comodato	3,327,908.80
<b>SUMAS</b>	<b>\$ 3,327,908.80</b>

BIENES CONCESIONADOS O EN COMODATO	MONTO	TASA	VENCIMIENTO (DÍAS)
Mobiliario y Equipo de Administración (Equipo de Computo)	\$ 12,761.80	N/A	Indefinido
Edificios no Habitacionales	\$ 3,315,147.00	N/A	indefinido
<b>SUMAS</b>	<b>\$ 3,327,908.80</b>		

#### Cuentas de Orden Presupuestario

##### *Cuentas de Ingresos*

Los saldos de los rubros de las cuentas de orden presupuestarias de ingresos del Instituto del Café de Chiapas, registrados del 1 de enero al 31 de marzo de 2026, son las siguientes:

(No Aplica).



### Cuentas de Egresos

Los saldos de los rubros de las cuentas de orden presupuestarias de egresos del Instituto del Café de Chiapas, registrados del 1 de enero al 31 de marzo de 2026, son las siguientes:

#### CUENTAS DE ORDEN PRESUPUESTARIAS DE EGRESOS ( Cifras en Pesos )

CONCEPTO	2026
Presupuesto de Egresos Aprobado	128,821,288.28
Presupuesto de Egresos por Ejercer	99,976,297.09
Modificaciones al Presupuesto de Egresos Aprobado	152,391.33
Presupuesto de Egresos Comprometido	34,096,656.60
Presupuesto de Egresos Devengado	15,553,844.71
Presupuesto de Egresos Ejercido	9,482,920.58
Presupuesto de Egresos Pagado	9,470,870.58



Lic. Jorge Baldemar Utrilla Robles  
Director General



Lic. Mario Alberto Coello Lavariega  
Jefe de la Unidad de Apoyo Administrativo

“Bajo protesta de decir verdad declaramos que los Estados Financieros y sus Notas, son razonablemente correctos y son responsabilidad del emisor”